Herringløse
TIDENDE
August 2021

Markafbrænding efter høst. Dramatisk syn mod Vadvej.

Fornemt recidens til ænder - side 8

Skiltetyve på spil - side 5

Ny mand til flagopsætning - side 13

Landsbyrådets side…

”Liv” i Herringløse igen!
Med udviklingen af Covid-19 i løbet af 2021 og de fortsatte restriktioner frem til sommer, har rigtig mange foreninger haft det svært.
Landsbyrådet og de øvrige foreninger i byen er ingen undtagelse, omend vi ikke – grundet vores størrelse - er så hårdt ramt økonomisk som de større foreninger.

Det bliver ret tydeligt for én, hvad aktiviteten i vore foreninger betyder, når de udebliver i mere end et år. I Landsbyråds regi har det betydet pause for alt – generalforsamling, møder i byen/borgermøder, Skt. Hans, hjertestarter kurser, etc.

Udeblivelsen af alle aktiviteter har for en tid mindsket behovet for Tidende, men nu er ventetiden forbi. Som du kan se i bladet er byen i gang igen og dermed også Landsbyrådet. Lad mig kort opsummere det indhold du finder her.

Generalforsamling i juni.
Efter 2 år var det forløsende at møde borgerne og diskutere hvad der er vigtigt for byen. Læs indlæg i bladet hvor behovet for nye kræfter i bestyrelsen er en topprioritet frem til 2022.

Sankt Hans
Fejringen af midsommer i byen er en tradition og en meget betydelig aktivitet for os. Det var dejligt at mødes med folk fra byen til hygge, bål og sang. Læs mere og se billeder i bladet.

Foreningerne
De fleste af vore foreninger er i gang igen og du kan se deres aktiviteter i bladet.

Fiber i Herringløse
I de sidste par år har vi været vidne til en nærmest tilfældig nedgravning af fiber fra Yousee, men noget tyder på, at alle der ønsker dette ikke behøver vente længere…

Kontingent
Efter lang tid på lavt blus er tilslutningen fra vore medlemmer – såvel ”gamle” som nye – vigtigere end nogensinde og vi vil sætte stor pris på din indbetaling på 125 kr. Se indlæg i bladet om hvordan du kan betale kontingent.

I dette Tidende kan du også læse om trafik, natur, liebhaver andehus, mini loppemarked, skiltetyve og meget mere. God fornøjelse med læsningen !

Herringløse Landsbyråd
Christian Gervø

Redaktion

Christian Gervø
Eva-Carina Nørskov
Jørgen Brieghel

mail: Tidende.redaktion@gmail.com

Oplag: 300 stk
Tryk: Jungersen 43641000
Udgives: Fire gange årligt

Modtagere:
Samtlige husstande i Herringløse og omegn.
Dagbladet og andre aviser.
Roskilde Kommune.
Biblioteker i Roskilde Kommune.
Annoncører.

Deadline til næste blad: 1. november 2021

Indhold

Landsbyrådets side	side 2
Generalforsamling i Landsbyrådet	side 3
Skiltetyve på spil	side 4
Sankt Hans igen	side 5
Brev til borgmesteren om fart i byen	side 6
Trafik i Herringløse	side 7
Fornemt hus til ænderne	side 8
Naturen omkring os: Hvedshøj	side 10
Fibernet på vej	side 11
MIni loppemarked	side 12
Nyt fra Ni-gruppen	side 13
Gyllings Klumme	side 14
Nyt i lokalarkivet	side 15
Støt Landsbyrådet	side 16
Nyt fra HIF	side 16

Endelig kunne vi holde generalforsamling

Torsdag den 17. juni skulle det endelig lykkes at få afholdt generalforsamling i Herringløse Landsbyråd. Fjernelsen af restriktionerne for udendørs aktiviteter gjorde det muligt at afholde GF ved gadekæret for første gang nogensinde.
Vi var færre medlemmer end vanligt, men vi kom godt igennem, hvad der er sket herude de sidste to år.
Blandt de emner der blev diskuteret, vil jeg fremhæve TDC fibernet, stier/cykelstier specielt Østrupvej og trafik.
Desuden var et meget vigtigt tema Landsbyrådets bestyrelse, hvor to bestyrelsesmedlemmer var på valg men ikke ønskede at genopstille.
Samtidig var der ingen nye bestyrelsesmedlemmer der meldte sig, så frem mod 2022 ligger der en udfordring for bestyrelsen - og byen - i at nye borgere stiller op og driver vores arbejde videre.
Næste GF er i april 2022.
Referat fra GF kan hentes i tidligere opslag på FB – ”Dueslaget”.

Christian Gervø

Hjertestarter-kursus ikke glemt

Hjertestarteren her sidder på huset på hjørnet af Herringløse Bygade og Hvedstrupvej.

Ved anskaffelsen af vores hjertestarter sidste år planlagde vi også kursus for byens borgere, men disse blev aflyst to gange.

Nu er der ikke noget der forhindrer afholdelsen af dette mere, og Landsbyrådet afventer en tilbagemelding fra Falck på, hvornår vi kan få dette.

Falck er fuldstændig lagt ned med opgaver der har hobet sig op de sidste 6-9 måneder.

Mere herom meget snart – se efter invitation på Herringløse-”Dueslaget”!

Med ”hjertelig” hilsen
Christian Gervø

Aktivitetskalenderen

- **12/10 kl. 17: Fællesspisning på Herringløse skole**
- **21/11 kl 14: Bankospil på Herringløse skole**
- **22/5-2022: Loppemarked ved gadekæret**

Tak for en hyggelig Sankt Hans 2021

Efter to år hvor Covid-19 har forhindret en bare nogenlunde tryg afholdelse af vores vanlige midsommer aften i byen, skulle det endelig lykkes i år!
Med lempelserne i restriktioner og en hurtig genåbning af det meste af Danmark i maj/juni var der endelig gang i bålet igen den 24. juni. Fremmødet var ikke som vanligt, men det betød egentlig ikke så meget for hyggen og traditionerne.
Landsbyrådet bød på drikkevarer, der blev nydt uden mad, men under gode samtaler folk imellem.

Det gigantiske bål som var etableret over 2 år blev af sikkerhedsmæssige årsager delt og afbrændt i 2 bål og jeg tør godt sige, at vi aldrig har haft så meget Sankt Hans ild/bål i byen de sidste 25 år – det var ret vildt.
Da bålet blev tændt sang vi selvfølgelig Midsommervisen sammen og folk blev herefter hængende til omkring kl. 21.30-22 tiden.

Tak til de fremmødte for en virkelig hyggelig aften.

Med venlig hilsen
Christian Gervø

Skiltetyve i Herringløse…

Hva' pokker foregår der ?!
Vi har henover sommeren kunne se flere byskilte og trafiktavler forsvinde omkring Herringløse. Dette er måske at regne for "drenge-streger", men det er også en ret ærgerlig og meningsløs tendens, som bør stoppe nu.
Yderligere er det en kostbar fetisch at samle på disse skilte, da det koster i omegnen af 2.000 kr. at sætte et nyt op, oplyser Roskilde Kommune. Skattekroner som burde udnyttes bedre…
Så mens vi venter på, at de bliver erstattet, vil jeg kraftigt appellere til, at synderne stopper med denne hærværk - og at mistænksomme forældre træder til.

Christian Gervø

A/S TRILLINGERNE
Elektro & Maskin Service
Kalkgravsvej 15, Herringløse
4000 Roskilde
32 97 07 11
trillingerne@12move.dk
Gardena Service
Div. Plæneklipper
Generatoranlæg
Pumper og el-motorer

Gik til borgmesteren:

Der køres for stærkt

Jeg har været til møde med borgmesteren, for at fortælle om de fortrædeligheder, som vi har, os der bor langs motorvejen (læs Sengeløsevejen). Vi har derfor også lavet en fartmåling af de bilister, der kører på denne vej. Herringløse by er "kun" en gennemkørselsby, intet andet..
Vi klarede så selv denne fartmåling, der viste at i de 10 min., hvor vi målte ud ad byen (i tidsrummet 06.00 - 09.00) kørende, registrerede vi 43 biler, hvoraf de 14 biler overholdt hastigheden og der var 29, der kørte for stærkt.
Mange af disse kørte 48 km i timen. Bemærk at det er ud ad byen, hvor at man ikke rigtig har udsyn.

Så er der hjemkørsels-trafikken i perioden 15.00 - 18.00.
Puha, den var storslem, fordi bilisterne kommer fra en 80 km´s grænse til 40 km.
Der blev målt i 15 min. Kun 34 biler og 1 lastbil, hvoraf der kun var 2 biler, der overholdt hastigheden.
Borgmesteren ville snakke med politiet om dette.
Jeg spurgte ham om muligheden for at lave om på vejen, således at vi måske kunne få lavet det som i Østrup.
Der har man et stort bump/hop lige ved byskiltet og efterfølgende et par "skildpaddeskjold".
Der kan man virkelig ikke køre mere end de 40 km., som er grænsen.

Borgmesteren kan selvfølgelig ikke sidde og sagsbehandle på sådan et møde, så han videregav det til park og vej-afdelingen, som jeg havde en snak med efterfølgende.
Han fandt ud af at det bump, der ligger ud for min have er lagt i perioden, hvor der var 50 km grænse i byen. Så når der skal laves om på Sengeløsevejen vil man lægge mere asfalt på til 40 km.

Har haft bestilt en egentlig fartkontrol hos politiet, men de kunne ikke lave den i byen, da der ikke er plads til den. Så er det rart at de efterfølgende har foretaget en ude på Østrupvejen, så kan man håbe at det hjælper i en periode.

Hvis ovenstående skulle give anledning til spørgsmål, så står jeg gerne til disposition.

Maj-Britt Nielsen. Østerbo 4

Tung trafik på den smalle grusvej Kalkgravsvej.

Trafik i Herringløse er fortsat et stort problem

Trafik vedbliver at være et tilbagevendende problem i og omkring Herringløse.
Landsbyrådet vil forsøge at presse på hos kommunen for i det mindste at få lavet skildpaddebump som ved ”lotto-krydset” i Østrup.
Som alle målinger viser (se også artikel af Maj-Britt Nielsen, Østerbo, på side 6) bliver der stadig kørt alt for stærkt ind i byen og det gælder alle indfaldsvejene.
Desuden arbejder beboerne på Østerbo og omkring Kalkgravsvej på at reducere den kraftige, tunge trafik på Kalkgravsvej.
Forhåbentlig lykkes det at komme til en bedring af den eksisterende situation.

Henrik Lauridsen

Víl du hjælpe i dyreklinik?

Herringløse Dyreklinik søger hjælp til rengøring og opfyldning cirka 2x2 timer om ugen sidst på eftermiddagen.
Ring, skriv eller kom forbi.

Mvh
Herringløse Dyreklinik,
Skolegyden 3
Tlf 29790609
herringloesedyreklinik@mail.dk

Herringløses ænder har fået håndbygget hus i 'slotssøen'

Midt i solskinnet lå der en gammel herregård med dybe kanaler rundt om, og fra muren og ned til vandet voksede store skræppeblade, der var så høje, at små børn kunne stå oprejste under de største;… Sådan lyder det i starten af H.C. Andersens eventyr om den grimme ælling.

Og i Herringløse har vi også fået en lille scene for et eventyr om ællinger, andemor og farer, som kan lure i det høje græs.
Regnen falder stille en smuk augustaften og trommer sagte på taget af pergolaen i haven i Herringløse hvor vi står og nyder synet af det smukke andehus, som Jeanne Ann Moore har lavet til det østlige gadekær.

Andehuset ligger og vugger på vandspejlet, og omkring det svømmer de to andefamilier, som i august har beboet gadekæret.
Jeanne har holdt øje med bestanden. Det startede med en andemor som var lykkedes med 11 ællinger, men alle forsvandt.

Andemor tog revanche, og hjulpet af Jeanne og andre gode folk som har ryddet vegetationen omkring kæret, så der nu ikke kan gemme sig farer der, er det lykkedes andemor at få 5 overlevende ællinger, som svømmer livskraftige rundt denne aften.

Ved siden af huserer andemor nr. 2; en nylig tilflytter, der har taget sine to små ællinger med. Sikke en hyggelig snadren og svømmen der er.

Andehuset har snart gennemlevet et helt år i gadekæret, og Jeanne fortæller, at vinteren har hjulpet med til at akklimatisere huset, og fjerne malinglugt, som har gjort at andefamilierne nu virkelig har taget huset til sig.

Jeanne har tidligere bygget sit eget sommerhus, så hun tog opfordringen op på en henvendelse fra ni-gruppen, om nogen havde lyst til at bygge et andehus.

Det havde Jeanne og inspireret af slotte og herregårde i det nordsjællandske, blev andehuset til en målfast kopi af hovedhuset på Jægerspris Slot.
Andehuset er lavet i vandfast spånplade med flamingo i pontonen, og en cementklods gør at huset ligger forankret, men kan bevæge sig rundt på vandet.

Gratis afdødekontakt til alle Herringløse-beboere
I al fortrolighed naturligvis
Se mere på Moore-Spirit.com

Processen med at få søsat huset var i øvrigt også et lille stykke ingeniørarbejde, idet Jeanne og hendes familie fik etableret snoretræk og med hjælp fra en fjernstyret båd kunne få huset behørigt placeret.

Herringløse har nu sin egen slotssø – og huset på søen skaber et smukt hjem for de skiftende beboere – til glæde for alle der bor eller besøger Herringløse.

Eva-Carina Nørskov

Naturen omkring os:

Hvedshøj er værd at se

Grundlovsdag den 5. juni viste solen sig at skinne flot og lægge smukt op til en tur til Hvedshøj her midt i vores lokalområde. Landsbyrådet i Aagerup havde arrangeret en tur med fokus på planter, fugle og historie omkring og på Hvedshøj sammen med Botanisk Forening, Danmarks Naturfredningsforening og Egnshistorisk Forening i Gundsø. '

På højen kan man kan stoppe ind og blive opladet ved stilheden og de store vidder med udsigten ind til Roskilde Domkirke, og om vinteren – hvis der er sne – er der mulighed for at kælke ned ad højens ene side. Hvedshøj er bestemt en tur værd på alle tider af året.

Hvedshøj er en af de største gravhøje i Roskilde området.

Det er en stormandsgrav fra bronzealderen opført omkring 1.400 f.Kr. og ved turen rundt på højen blev det fortalt, at den er bygget af græstørv som er blevet slæbt til fra de nærliggende marker, for over 700 år siden.

Den store gravhøj har en tørbundsflora som giver mulighed for at der kan gro sjældne arter.

Gravhøjen ligger på Hvedstrupvej efter Hvedstrup i retning mod Roskilde. Arkivfoto

Den dag blev vi introduceret for langt mere end 12 forskellige– og nogle af dem sjældne – arter, som har fine betingelser her.

En af dem – Guldblomme – fik naturvejleder Claus Helweg Ovesen fra Danmarks Naturfredningsforening til at udbryde at synet af den var lidt af en sensation – og kunne gøre én nærmest lykkelig.

Nogle af de øvrige planter man kan se er blandt andet tveskægget ærenpris, stor knopurt, dunet vejbred, knoldet mjødurt (om arter, se naturbasen.dk) og rødkløveren stod også og lyste op ude over engen – da selskabet gik ud mod Fugletårnet.

Her blev der udpeget flere spændende fuglearter, vi så rørsangeren, fik fortalt at tornsangeren også er der, og at der ofte kan ses og høres rastende gæs.

Rørhøgen så vi også flere gange. I et tidligere nummer af Tidende (november 2019) er der skrevet om den blå kærhøg.

Hannerne på de to arter kan minde om hinanden, hvis man ser dem på afstand.

Fugleguide Jens Pedersen fra Aagerup Landsbyråd kunne fortælle, at hvis man ser den hvidblå fugl om sommeren i området er der god chance for det er en rørhøg, mens den blå kærhøg oftere ses i vinterhalvåret.

Dagen bekræftede, at der er nogle meget flotte naturværdier i vores nærmeste nabolag, som lever deres fine stille liv, men er lige til at gå ud og opdage!

P.S.: Vi så også en frø :-)

Eva-Carina Nørskov

Entreprenørfirmaet
Bo Hansen ApS
Muldhøjvej 10
Herringløse
4000 Roskilde
Tel.: 4676 9003

Fibernet er på vej til hele Herringløse

(Indlæg som tidligere delt på Facebook – Dueslaget)

Dele af Herringløse kan idag få eller har allerede fibernet.

P.t. skulle det, efter hvad jeg har fået oplyst, dreje sig om Rytterkær, Jønksvej, Søvænget og Rundingen.

Skolegyden og dermed nok også Bygaden skulle også kunne få fibernet nu.

Hvis du er interesseret i fiber kan du tjekke om din adresse kan få installeret det på https://tdcnet.dk/fiber/adressetjek/

Jeg ringede til Yousee, som kunne fortælle at fordi der var under 30 meter at grave til vores adresse i Skolegyden, havde de et tilbud på 500 kr for tilslutningen. Dvs. ikke nogen direkte graveomkostninger pga. den korte afstand. Ifølge de oplysninger servicemedarbejderen havde, skulle det være et spørgsmål om "få måneder" inden hele Herringløse vil være omfattet.

Med venlig hilsen
Henrik Lauridsen

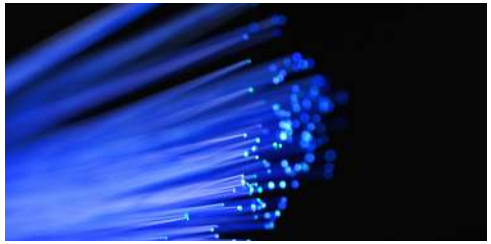

4000 ROSKILDE
Søegaard Gartneri
Ågerupvej 14, Ågerup
4000 Roskilde
Tlf: 22202941/22202940

Salg af agurker til private
åben kl. 8.00-19.00
weekend kl. 8.00-17.00
Vi har agurker i perioden 1/3 til 1/11

Der var boder mange steder i byen. Her er vi ved gadekæret.

Mini loppemarked

Savnet efter vores skønne årlige loppemarked, som endnu en gang måtte skydes et år, og mit eget behov for at få ryddet lidt op og solgt ud, blev starten til at få stablet et mini-loppemarked på benene.
Efter opslag på Facebook og afstemning faldt datoen på d. 20 juni.
Der var rigtig fin opbakning og 11 meldte ind på en bod omkring loppemarkedet og 3 boder var fordelt i byen på Pilekærgård, Muldhøjvej og Rytterkær.
Det startede skønt ud med høj sol og varme og der kom hurtigt folk og liv omkring Gadekæret og salg i diverse boder.
Dog var moder jord ikke helt med på ideen og det trak op til blæst og regn.
Så efter et par timer måtte vi skynde os at pakke sammen og hjem inden himmelen åbnede sig for alvor.
Men det blev da til et par hyggelige timer og gensyn med hinanden.
Vi glæder os til 2022 når Danmarks smukkeste loppemarked vender tilbage som vi kender det.

Vicki Christiansen

Wibholm Aut. El-installatør

Alle el-entrepriser udføres

Din lokale el-installatør

Wibholm Aut. El-Installatør er en nyetableret virksomhed som er startet op i 2013. Vi er 2 ansatte.

Virksomheden ejes og drives af Peter Wibholm som er den autoriserede El-installatør i virksomheden. For os er kvaliteten, det gode håndværk og den personlige service det vigtigste.

Private.
Alle typer el-entrepriser udføres. Skal du bygge nyt hus, nyt køkken eller måske bare have et par nye lamper i haven, gives gerne et uforpligtende tilbud på el-arbejdet. Al el-arbejde laves!

Erhverv.
Har din virksomhed brug for en seriøs el-installatør som er løsningsorienteret og servicemindet. Så henvend dig til Wibholm Aut. El-Installatør og få et uforpligtende tilbud.

Nyt fra Ni-gruppen

Så er vi endelig på banen igen efter coronaen (håber det holder denne gang).
Vi har holdt møde i gruppen og er kommet frem til følgende aktiviteter, vi håber det falder i god smag.
Inden da, kommer der her lidt historie om hvad Ni-gruppen er for en størrelse, så alle nye tilflyttere har en chance for at følge med.
Ni-gruppen blev stiftet for ca. 20 år siden og bestod dengang af ni damer (deraf navnet) der havde lyst til at lave nogle aktiviteter for folk i byen. Efter mange år er de ni blevet udskiftet med nye kræfter, men pt er vi kun 6 styks, så man er velkommen til at være med. Hvis I ikke orker det hele, er det også muligt at melde sin hjælp til en af aktiviteterne. Vi er altid åbne for nye kræfter, og der er brug for det, hvis tingene ikke skal uddø.

Fællesspisning på Herringløse skole, selskabslokalerne
Første gang er tirsdag d. 12. oktober 2021.
Næste gang bliver til januar.
Man kan komme fra kl. 17.00 og senest kl.18.30.
Tilmelding skal ske til Jytte Tholstrup og betales på mobilepay nr. 9912LR

Der er begrænsede pladser (60 stk.)

Pris: Voksne	50 kr.
Børn under 8 år	Gratis
Børn ml. 8 og 12 år	25 kr.

Vi glæder os til at se jer.

KH. Ni-gruppen

Bankospil: Gymnastiksalen, Herringløse skole
Sæt et stort X i kalenderen søndag d.21. november kl. 14.00.
(Dørene åbnes kl. 13.30)

Pris for bankoplader: 1 plade	=15,-
3 plader	= 40,-
6 plader	=75,-

Præmier i form af gavekort til coop + div.

Flag i lygtepælene
Findes der noget smukkere end når vores flag vajer i hele byen.
Ovenpå et "stille" 2020 har vi i år haft mange flag-alléer bestilt af byens borgere i forbindelse med studentergilde, sølvbryllup, barnedåb og runde fødselsdage.
Kontakt Ni-gruppen hvis du vil glæde nogen med vores smukke flag-allé – kontakt Charlotte Hansen, kontaktoplysninger står bagest i bladet.

2021 var også året hvor vi fik en ny frisk opsætter af vore flag, Gustav Alm.
Gustav er 13 år, har boet i byen hele sit liv og er gået til opgaven rigtig flot.

Tak til familien Bach Ryhl, der har givet 4 flag til byen, som tak for den fine opbakning der var, da deres unge mennesker holdt en minifestival, på deres mark

Danmarks smukkeste loppemarked, ved gadekæret
Selv om der er laaaaaaaaaaangggg tid til, får I alligevel datoen nu.
Søndag d. 22. maj 2022 afholder vi det årlige loppemarked hvor alle har mulighed for at købe en bod og sælge ud af alt det, der måske har hobet sig op de sidste par år.

Gyllings Klumme: **De unge og tro**

Jeg har aldrig før mødt så stor interesse for tro og tvivl, og livets store spørgsmål, som nu hos vores unge konfirmander.
Det er lige før, det ligner en tiltagende trend blandt de unge - at ha' en tro...
Jeg vil vove den påstand, at jeg i dag ikke konfirmerer en eneste ung, uden at de aktivt har taget stilling.

Parallelt hermed er det heller ikke ualmindeligt, at en ung klart og tydeligt udtrykker, at de ikke ser mening i at blive konfirmeret. Og ikke

sjældent laver de så en aftale med deres forældre, om at de skal deltage i hvert fald i halvdelen at konfirmandforløbet, så de kender lidt til den kristne kultur, og til hvad de så siger nej tak til...

Under nedlukningen var gode råd dyre for hvordan jeg skulle fortsætte konfirmandundervisningen på nettet - men da de unge nok havde rigeligt streaming, tænkte jeg det som udelukket, at lave mere skærmundervisning...

Og da jeg i forvejen hver søndag på Facebook gruppen "Gabriel" streamer 8-9 minutter med et kristent grunddogme, så bad jeg hver konfirmand finde en voksen, de havde det fortroligt med, så de sammen kunne se de første 35 ud af de 52 streaminger og da tage en drøftelse af mit bud på det aktuelle grunddogme.

Jeg fik et utal af interessante tilbagemeldinger på disse drøftelser, og alt vidnede igen helt klart om, at livets store spørgsmål optager de unge. Og endnu bedre, at drøftelserne ved køkkenbordet, havde givet nyt liv i mange samtaler på tværs af generationerne.
Idag er mine 52 streaminger udkommet i bog, så i den kommende konfirmandperiode, er en vigtig del af forløbet lagt ud til den rødternede på køkkenbordet i de forskellige hjem. Hver konfirmand låner nu en bog, og deraf skal de så drøfte de 35 Gabriel streaminger med en fortrolig voksen
Et spændende forløb, som jeg forventer mig meget dybde af.
Guds fred og alt godt.

Kristian-præst

Nyt i lokalarkivet: Øjenvidneskildring fra 1919

Ved omtækning af gårdsiden på den gamle skole i Herringløse fandt vi på ”kornloftet” ca. 120 kladdehæfter fra perioden 1914-1926. Halvdelen måtte kasseres på grund af fugt, sølvkræ og musegnav, men 63 hæfter kunne bevares, bl.a. en fristil af FP.

Hjemmestil 30. Juni 1919
En Ildebrand
Sóndag den 11 Maj, var det et dejligt Vejr og Ivan, Mary og jeg, var derfor i Flintinbjergskoven. Paa Hjemvejen opdagede vi, til vor Forskrækkelse, at der er Ildebrand oppe i Byen, og det kan nok være at vi lób, idet vi gættede paa hvad det kunde være der brændte, men da vi kom derop ser vi, at det ikke alene er en Gaard, men ogsaa nogle Huse, og Ilden breder sig, saa at tilsidst er der brændt 1 Gaard og otte Huse, og (det kan) der var samlet en Masse Mennesker m (som kom) hvoraf mange havde Spande med. Heldigvis brændte der ingen Mennesker eller Kreaturer; men der-imod brændte der meget andet. Jeg og mine Kammerater havde travlt med at bære det væk, som var reddet rundt omkring i Byen.

Fórst ved 10 Tiden havde Ilden udraset, og der stod nu kun tilbage nogle Skorstene og Komfurer tilbage efter denne frygtelig Ildebrand.

Ilden var opstaaet ved at et Par D Drenge havde leget med Tændstikker i en Halmstak som stod tæt ved (Gaa) Gaarden.

Den fulde historie stod i Roskilde Tidende den 12. maj 1919:
Ved 4½-Tiden opstod der Ild i en Halmstak ved Fru Margrethe Sørensens Gaard [Kirkebjerggaard i Herringløse]. Ilden var foraarsaget af 2 ca. 5-aarige Drenge, der laa og legede med en Æske Tændstikker i Stakken. Drengene var paa Besøg hos Hmd. P. Olsen, og da de saa Ilden tage Overhaand, løb de forskrækkede hjem og fortalte, at det brændte, men det var allerede for sent. Ilden havde forplantet sig til Gaarden, der snart var omspændt af Luerne. De første, der opdagede Ilden, var for øvrigt en Snes Skytter, der havde Skydeøvelse i Gaardens Nærhed. De skyndte sig til Brandstedet, og det lykkedes dem i Forening med andre tililende Folk at redde alt levende med Undtagelse af noget Fjerkræ, ligesom Indboet ogsaa reddedes.
Desværre lykkedes det ikke at begrænse Ilden til Gaarden alene, skønt Omegnens Sprøjter gav Møde, saa hurtigt som de kunde indkommanderes.
Vinden bar lige over mod en række Huse, der laa paa den anden Side Vejen. Først fik Ilden fat i Jens Andersens Hus, og derfra for-plantede den sig videre til pens. Lærer Hansens, Stenhugger Niels Christensens, Arbmd. H.P. Hansens, Murer Søren Hansens, Hmd. Anders P. Olsens og Peder Larsens Huse.
Ligeledes brændte et Hus tilh. Fru Sørensen, som beboedes af Laur. Andersen. Her brændte alt Inventar.
Disse 8 Huse blev i Løbet af kort Tid Luernes Rov.
…
I alt 12 Familier er blevet husvilde ved Branden, og i denne boligknappe Tid vil man let forstaa, hvilken Ulykke det er at staa uden Tag over Hovedet. Naboerne har givet dem foreløbig Husly, men da der i flere af Familierne findes Børn – en enkelt har 6 – er det jo vanskeligt at huse alle de husvilde for længe-re Tid.
Nogle af de husvilde har faaet foreløbigt Ophold i Grd. P. Sørensens Villa ”Hjemmet”.
…
Herringløse lokalhistoriske arkiv har desværre ingen billeder af Kirkebjerggaard fra tiden før branden i 1919.

Christian Sørensen

Støt Landsbyrådet

Støt op om vores dejlige landsby og Herringløse Tidende og meld dig ind i Herringløse Landsbyråd.
Alle husstande i Hvedstrup sogn kan blive medlem. Kontingentet er kr. 125 årligt og gælder perioden mellem generalforsamlingerne i april måned.
For kun kr. 125,00 får du:

- Et landsbyråd, der kæmper for at vare-tage byens interesser
- Samler byen ved f.eks. borgermøder når vigtige temaer er i vælten – valg, energi, miljø, trafik, etc.
- Et stærkt talerør over for Roskilde Kommune og vore politikere
- Holder løbende byens borgere opdateret på Dueslaget, Facebook
- En årligt tilbagevendende Sankt Hans begivenhed
- "Herringløse Tidende" husstandsomdelt 4 x årligt
- Mulighed for at leje flag allé, så alle ikke kun kan høre, at du holder fest, nu kan det også ses

Kontingent kan betales enten:
Kontant til kassereren
Via MobilePay 45068
Ved bankoverførsel på reg. nr. 1551 (Danske Bank) og kontonr. 16889903.
Husk at oplyse husstandens adresse.

Med venlig hilsen
Lotte Munk

Efterlysninger

Haves: Super hyggeligt juletræstændings-arrangement.

Søges :
nr. 1
Hvad: Julemand/juledame
Hvornå: 28. november
Hvor meget: højst et par timer om året

nr. 2
2-3 frivillige til at hjælpe med salg af glögg og æbleskiver m.m.

nr. 3
2-3 frivillige til at overtage arrangementet til næste år.

Ring meget gerne til Charlotte på 28241512 eller Susanne på 20767169 for tilmelding eller spørgsmål.

Herringløse Idræts Forening

Så er det tid til holdopstart igen og få lidt inspiration til èn eller flere aktiviteter hen over efterår og vinter.
Hvis du er til selvtræning så kan vi tilbyde medlemskab i vores motionsrum som rummer forskellige træningsmaskiner, løbebånd og vægte.
Er du mere til holdtræning, kan vi tilbyde hockey om mandagen samt Bootcamp og yoga om torsdagen. Der er også ledige tider til badminton og bordtennis i gymnastiksalen. Alle aktiviteter er på Herringløse Gl. Skole på Hvedstrupvej 20.
Kontaktpersoner kan findes bagerst i bladet, så ring eller skriv endelig hvis du har spørgsmål. Vi byder alle, nye som gamle borgere, fra Herringløse og omegn velkommen til endnu en sæson og ønsker alle en god sensommer.
Vi overholder naturligvis alle Corona retningslinier med at spritte af før og efter brug og alle har negativ test eller Corona pas.

Mange hilsner fra HIF
Lisa Rahbech

Tag på biblioteket

Guidet fælleslæsning – ro og fordybelse i god litteratur
Vil du være med i en læseklub, hvor vi deler vores undring eller begejstring, når vi læser en tekst sammen? Læseklubben mødes 4 mandage i oktober, hvor vi sammen læser en novelle og et digt hver gang.
Bibliotekar Ann Luther Torp læser teksterne højt og holder pauser undervejs, hvor vi taler sammen om teksten og de tanker, den sætter i gang hos os. Den umiddelbare oplevelse af teksterne er i fokus i guidet fælleslæsning, og det kræver derfor ingen forberedelse eller forudsætninger at være med.
4 mandage i oktober kl. 13.15 – 14.45: 4/10 11/10 18/10 25/10 – der er et begrænset antal pladser.

Sted: Ågerup Bibliotek – gratis billetter til alle datoer fås på biblioteket eller ved at sende en mail til bibnord@roskilde.dk

Bogcafé med sæsonens nye bøger og lækre vine
Få inspiration til nye læseoplevelser, når bibliotekarerne Gitte Jacobsen og Jytte Seersholm Jensen fortæller om udvalgte bøger fra sæsonen.
Undervejs serverer Hanne og Søren fra vinfirmaet Vikalivino i Ågerup smagsprøver på udvalgte italienske vine.
Onsdag d. 27. oktober kl. 16-18

Sted: Ågerup Bibliotek – billetter kan købes på roskildebib.dk/detsker
Pris: 25 kr.

Åbningstider på Ågerup Bibliotek
Åbningstider pr. 13/9 på Ågerup Bibliotek
Der er personale på biblioteket mandag og onsdag kl. 10-17, og ellers er der selvbetjent åben alle dage kl. 7-22.
Man finder Ågerup Bibliotek på Gundsølillevej 2.

Landbrugsarbejde
og gravearbejde
med rendegraver udføres

LANDSFORENINGEN DANSKE MASKINSTATIONER

HØJVANG
MASKINSTATION
Herringløse
46 76 92 87

Dagli' Brugsen
Gundsømagle
Gulddyssevej 4
4000 Roskilde
Tlf: 46788221
Ugens åbningstider
Lør-søn: 06,30-21,00

ANDERS GØRICKE A/S
HERRINGLØSE

TRÆPILLER
Svenske 6 og 8 mm træpiller i 16 kg sække - stablet på paller eller i løs vægt

BØGE - ELLER EGEBRÆNDE
Savet og flækket træ. Stablet på palle med 2. 1 stablede rummeter med tophat.

Mobil/SMS +45 21212197

Kontaktpersoner i Herringløse

Landsbyrådet

Formand:
Christian Gervø
Hvedstrupvej 14
28 80 80 20
christian.gervoe@gmail.com

Kasserer:
Lotte Vangsgaard
Brøndbakken 9
46 76 22 82
lmunk@mail.dk

Best.medlem
Henrik Lauridsen
Skolegyden 3
00352 368540
h.lauridse@eib.org

Best. medlem
Peter Hansen
Hvedstrupvej 24
40 33 86 96
lilleedelgave@yahoo.dk

H.I.F

Formand:
Lisa Jacobsen
Stenlykkevej 2
20 42 41 65
L.rahbeck@mail.dk

Kasserer og kontaktperson hockey:
Lars Feldstedt
Vadvej 5
23 38 00 68
lsf@implement.dk

Kontakt yoga:
Lisa Jacobsen
Stenlykkevej 2
20 42 41 65
L.rahbeck@mail.dk

Kontakt badminton/ sponsorater:
Lisbeth Pettersson
Brøndbakken 1
20 63 16 33
brondbakken@os.dk

Kontakt til motionsrum og nøgler:
Lone Steiness
lonesteiness@hotmail.com
Tlf 51516569

Ni-gruppen

Charlotte Hansen
Rundingen 8
28 24 15 12
cbh42@hotmail.com

Tine Svitzer
Rundingen 7
26 15 14 78
Tine.svitzer@gmail.com

Susanne Jensen
Korskær 9
20767169
korskaer9@hotmail.com

Jytte Tolstrup
jytte@arnishoej.dk
24645198

Louise Johannessen
Louise_Johannessen@hotmail.com
Tlf 42245995

A.M.B.A.

Formand:
Leo Holm
Herringløse Bygade 36
27 15 77 50
lhoholm3@gmail.com

Næstformand:
Nicki Nielsen
Østrupvej 5
46 76 20 24
nickiaagaard@gmail.com

Kasserer:
Poul Fejer Christiansen
Muldhøjvej 7
46 76 80 24
christiansen.herringlose@mail.dk

Sekretær:
Kim Vangsgaard
Brøndbakken 9
46 76 22 82
ktv@mail.dk

Medlem:
Lars Hansen
Hvedstrupvej 18
61 78 55 97
malene@herringloesegaard.dk

Suppleanter:
Christian Sørensen
Skolegyden 2
46 76 91 66
csalexander@live.dk

Jens Hansen
Korskær 29
46 76 92 55
jens@fholm.dk

Facebook

Herringløse Landsby - "Dueslaget": www.facebook.com/groups/1085798388134343/

Herringløse på godt og godt: www.facebook.com/groups/herringloese/

Hjemmeside

http://herringloeseportal.wixsite.com/portalen

Henrik Lauridsen
Skolegyden 3
+352 621 368 540
h.lauridse@eib.org

Herringløse Vandværk

Vagttelefon: 70 26 27 81
hjemmeside: www.hvand.dk

Formand:
Lars Kim Thomsen
Herringløse Bygade 4B
46 76 87 98
larskim3171@gmail.com

Kasserer
Leif Hansen
Muldhøjvej 6
46 76 91 61
hansen.herringlose@hotmail.com

Arkivet

Arkivets faste åbningstid er første torsdag i måneden kl. 17-19. Besøg i arkivet kan desuden aftales ved henvendelse til Christian (46769166) eller Helle (20325363).

M.L.Larsen Entreprise ApS

Vi udfører opgaver for bland andet.

CPH Lufthavn, HusCompagniet, DSB,

Eurodan-huse, Milton-huse og HHM.

Specialist i nedrivning og miljøsanering

www.mllarsen.dk