Herringløse November 2019

TIDENDE

Sådan går det med byens gadekær- side 12

Kirke, kærlighed og kødsovs - side 10

Fuldt hus til den første fællesspisning- side 3

Dyrelivet omkring os - side 13

Vand-formand på rejse - side 5

Landsbyrådets sider....

Det nye Tidende

Nu hvor vi går ind i den kolde tid – med kortere, koldere og også mørkere dage – er det et meget godt tidspunkt lige at stoppe op og reflektere over den forgangne sommer – og til dels efterår.

Årets 4. udgave af Herringløse Tidende er vel nok det bedste format til at indkapsle minder, stemninger og forskellige aktiviteter i løbet af de sidste tre måneder i vores lille, hyggelige landsby.

Stor tak til borgere samt vore foreninger for at levere grundlaget for dette – og naturligvis også en stor tak til vore annoncører, der udgør det økonomiske grundlag for Tidende.

Uden Jer alle var det selvsagt ikke muligt at producere vores populære blad.

Aktivitesniveauet er ret højt i Herringløse og vi kan se tilbage på en sommer periode med fester i byen med tilhørende flagallé, foreningsliv, musik arrangementer, græskar, plantebytte, banko, gadekærs-aktivitet, aktiviteter for børnene/+ Storkereden – og senest "det nye sort" i Herringløse; vores hyggelige fællesspisning !

Inde i bladet kan du glæde dig til at læse om dette – rigtig god fornøjelse.

Redaktion

Christian Gervø
Eva-Carina Nørskov
Kamilla Lindquist Capion
Jørgen Brieghel

mail: Tidende.redaktion@gmail.com

Oplag: 300 stk
Tryk: Jungersen 43641000
Udgives: Fire gange årligt

Modtagere:
Samtlige husstande i Herringløse og omegn.
Dagbladet og andre aviser.
Roskilde Kommune.
Biblioteker i Roskilde Kommune.
Annoncører.

Deadline til næste blad: 1. februar 2019

Fokus områder i Landsbyrådet (LBR)

Vi har i LBR afholdt et par møder i løbet af sommeren og er nu på plads i den "nye" bestyrelse, hvor vi har fordelt rollerne på forskellige områder. Det betyder også, at vi har defineret vores "program" for hvor vi vil prioritere vores tid. Lad mig kort opsummere de primære opgaver vi ser foran os det næste 1-1,5 år:

Tidende

Vi har styrket holdet omkring produktionen af Tidende, hvilket har været nødvendigt, da Birte ikke længere har tid til at være en del af redaktionen mere. Vi er meget glade for din indsats omkring Tidende igennem lang tid – tak for det, Birte!

For at "fylde ud", samt give Jørgen mere tid til at producere Tidende, har vi fået Kamilla L. Capion ind i redaktionen, ligesom Eva-Carina og jeg selv bistår fra LBR. Vi vil desuden introducere nye temaer i bladet – senest omkring de små i byen og nu også et dyreindlæg og andre temaer er på vej!

Med dette set-up, samt bedre styring omkring den praktiske proces, er vi godt rustede til kommende års udgivelser af Tidende.

Aktivitetskalenderen

- **1. december kl. 16:** Juletræet tændes v. Vestre gadekær
- **5. december kl. 17-19:** Juleåbent i Arkivet på Herringløse skole
- **Slutningen af januar:** Fællesspisning på Herringløse skole. Se nærmere på: Facebook 'Herringløse godt og godt'.

Hjertestarter

Projektet omkring en ny ekstra hjertestarter midt i byen har været lidt på pause.

For det første måtte vi konstatere, at den hjertestarter vi fik var defekt og det kunne ikke betale sig at reparere den. For det andet har det tidligere været ret bekosteligt at leje/lease en hjertestarter, samt at få afholdt kurser for mange mennesker, som det ville være tilfældet her.

Tiden har arbejdet for os og priserne er faktisk rimelige nu, men opstart med kurser er fortsat ret dyrt og vi arbejder derfor nu med de øvrige foreninger om at lave en fælles model for økonomien i dette.

Parallelt med dette har vi erfaret, at Trygfonden har et program, hvor man kan søge om at få gratis opstart på hjertestarter, så det er også en mulighed vi undersøger.

Vi er i en ret aktiv fase nu og jeg håber snart at kunne dele løsning og plan for projektet.

Ældre i Herringløse

LBR har igennem nogen tid ønsket at gøre noget mere for de ældre her i byen og vi har internt diskuteret forskellige initiativer.

Vores konklusion er helt klart, at det gør vi bedst ved at inddrage ældre borgere i at definere hvad der kunne være interessant at starte op. Vi har derfor meldt "åbent hus" ved vores næste LBR møde og håber at se nogle iderige, friske borgere til en kop kaffe hos Eva-Carina mandag den 18. november!

Ring 5

I forbindelse med regeringsskiftet er den oprindelige trafik- og infrastrukturplan jo som bekendt sparket til hjørne. Der er selvsagt ingen der ved hvornår og hvordan diskussionen om en Ring 5 motorvej bliver taget op igen, men vi vil naturligvis gå aktivt ind i dette hvis det bliver nødvendigt. Vi har løbende dialog med politikere på Rådhuset for at have fingeren på pulsen.

Byjord

Der har siden generalforsamlingen i maj – og vedtagelsen af vedtægtsændringer for byjord – været stille omkring dette. Som opslået på Facebook har vi lige nu den første høring vedrørende Bygaden 48, hvor man har bedt om ejendomsberigtigelse, samt inddragelse af et lille stykke byjord (hævd). Borgere i byen har mulighed for at komme med indsigelser indenfor tidsfristen, så denne sag er jo en god afprøvning af de nye vedtægter.

Udvidelse af busrute

De fleste i byen ville sikkert være taknemmelige for en forbedring af bus forbindelserne, både med hensyn til hvor ofte de kører, men også hvortil/hvorfra.

Vi har erfaret, at Trafikstyrelsen har midler indenfor et særligt budget til at tilbyde omlægning af busruter i en periode, så man kan afprøve om det er noget der mærkbart kan forbedre situationen i området.

Da vi er mange som kunne have stor fordel af en forbindelse til Høje Taastrup, vil vi i den nærmeste fremtid afdække hvordan man søger om dette – mere herom senere.

Foruden ovennævnte arbejder vi også løbende med økonomi, flagallé, trafik, Rytterkær 3, energi2020, gadekær, etc.

Med venlig hilsen
Herringløse Landsbyråd
Christian Gervø

Indhold

Landsbyrådets sider	side 2
Fællesspisning var en succes	side 4
Nyt fra vandværket	side 5
Nyt fra HIF	side 8
Julemand søges	side 8
Nyt fra AMBA	side 9
Kirke, kærlighed og kødsovs	side 10
Storkereden - siden sidst	side 11
Gadekær - status	side 12
Dyr i vores natur: Blå kærhøg	side 13
Tegnekonkurrence	side 14
Plantebyttedag	side 15
Nyt i arkivet	side 16
Ågerup bibliotek - det sker	side 18
Debat: Bøn fra udkants-Herringløse	side 20
Juletræet tændes	side 21

Lækker buffet.

Man kommer og går, som det passer.

Fællesspisning - en klar succes

Det blev en fornøjelse for Ni-gruppen at tilrettelægge fællesspisning i Herringløse.
Tirsdag d. 5. november var 60 borgere fra Herringløse til fællesspisning på skolen. Det blev en succes.
Det store fremmøde skyldtes, at så mange naboer havde sat hinanden stævne på skolen. Således deltog flere generationer og selv mødregruppen kom, byens "grå guld" og ikke mindst alle os midt imellem!
Ni-gruppen havde stor hjælp af kokken Thor, som frivilligt og professionelt hjalp til. Det var ikke lykkedes uden Thor – tak for hjælpen!
Initiativets fremtid blev drøftet, hvordan skal sådan et koncept være, hvad må det koste, skal man fortsat kunne komme, når det passer at sive, når det passer fx. i forhold til børns sengetid osv.?

Der var stor enighed om, at vi ville dette og forsamlingen aftalte at fortsætte med fællesspisning
2-3 gange over vinteren. Desuden var der enighed om, at tidspunktet er meget passende - kl. 17 til ca. 19.15 - og man kommer og går, som det passer med hensyn job og børn.
Prisen blev også drøftet og vi besluttede at holde den på 50,- kr pr. voksen, 25,- kr. for børn/unge ml. 8 og 18 år, og gratis for yngre børn.

Flere tilbød at hjælpe og jeres hjælp tager vi gerne imod.
Næste gang er i slutningen af januar/begyndelsen af februar. Ni-gruppen ser nærmere på mulighederne og melder datoen ud via Facebook 'Herringløse godt og godt'.

Det var en succes - tak til os alle.

Med venlig hilsen
Ni-gruppen

Køkkenholdet i aktion.

Der var fuldt hus til den første fællesspisning.

Kræmmerhallen

Sengeløsevej 2, Herringløse

Bedre brugte møbler sælges

Mange stilarter – eks. Svenske møbler, antikt mv.

Åbningstider: Fredage: 15-18
Lørdage og søndage: 11-16

www.kraemmerhallen.dk

51957005

Nyt fra vandværket:

Når formanden er på rejse tager bestyrelsen over

Formanden på rejse
I skrivende stund, sidder jeg, jeres formand for vandværket, i Nuuk på et af søværnets skibe, hvor jeg fra 4. september til 12.oktober er maskinchef. Alle hændelser på vandværket er dygtigt blevet løst af Finn og Kåre. Jeg er super glad for at have en bestyrelse, hvor medlemmerne kan tage over, ved forfald. Det viser, at bestyrelsen er robust nok til at leve op til kravene om forsyningssikkerhed.

Status på selskabsændring
Arbejdet med overgang fra interessentskab (I/S) til andelsselskab med begrænset ansvar (A.m.b.a.), er i fuld gang. Det nye selskab er oprettet i selskabsstyrelsen og nu skal den svære del gennemføres, nemlig at overføre værdierne til det nye selskab, samt lukke det gamle selskab ned med alle konti, NemId og aftaler. Jeg forventer, at vi er i mål til generalforsamlingen i marts.

Stophaner
Fra tid til anden stilles jeg overfor krav og forventninger til, at vandværket udskifter forbrugernes defekte hovedstophaner. På denne foranledning vil jeg benytte muligheden for at klarlægge, hvordan ansvaret for stophaner ligger. Stophaner og eventuelle målerbrønde, samt vandledninger på forbrugernes ejendom er forbrugernes, og er derved også forbrugernes ansvar at vedligeholde, reparere og udskifte.Ved en ejendomstilslutning betales følgende: En andel i selskabets værdier samt omkostningen til etablering af tilslutningen (stikledning, stophane og målerbrønd). Det er altså forbrugeren, som har købt bl.a. stophanen. Det, som vandværket kan kræve, er, at alle disse dele er til stede og er fejlfrie. Vandværket kan således kræve, at stophanen udskiftes eller en lækage udbedres.

Lækage på min ledning
På baggrund af hændelse, som vi har høstet erfaring af, har jeg som formand besluttet følgende.
Hvis du opdager en lækage på din vandledning, skal du melde det til vandværket. Vandværket foranstalter IKKE rekvirering af håndværker til at udbedre lækagen. Vandværket rådgiver IKKE med hensyn til valg af håndværker. Vandværket KAN kræve et se dokumentation på, at håndværkeren har et certificeret hygiejnekursus for arbejde på vandledninger. Vandværket KAN afbryde vandtilførslen til din ejendom, på din regning, indtil lækagen er udbedret.

Lars Kim Thomsen har sendt disse flotte billeder fra sin tur til Nuuk.

Vandforsyning til "andre"
Der foreligger en aftale om vandforsyning til et vandlaug; "Damstedbo vandlaug", som er en gruppe af ejendomme, der ikke er andelshavere i Herringløse vandværk. Det er imidlertid ikke unormalt, at to forsyningsselskaber har aftale om gensidig vandforsyning eller vandforsyning til et distributionsselskab. Det, der gør situationen uholdbar, set fra bestyrelsens side, er, at der tilsyneladende ikke er nogen ledelse/bestyrelse med forhandlings-prokura i vandlauget. Derfor påtænker jeg, så hurtigst som muligt at opsige den foreliggende aftale om vandforsyning og indlede forhandling med repræsentanter fra Damstedbo vandlaug med henblik på at opnå en ny aftale om vandforsyning med et distributionsselskab med beslutningsdygtig bestyrelse.
Herringløse vandværk er et vandforsyningsselskab som kun leverer vand til selskabets andelshavere, andre vandforsyninger med gensidige forsyningsaftaler eller distributionsselskaber på særlige vilkår.

Mvh Lars K. Thomsen/formand

Nyt fra HIF:
Benyt jer af vores tilbud!

Vi er nu godt igang i både motionsrum og på vores hold. Tak til alle Jer der bakker op om vore lokale aktiviteter på skolen. Det er rigtig vigtigt, at I benytter Jer af vores tilbud, så vi kan bevare vores lille forening og jo også en god mulighed for lige at lære nogle nye i byen at kende.

Skulle du her i kulden og mørket have lyst til at komme igang og have nogle lyse og hyggelige timer og samtidig blive lidt "fit" til foråret, så er der stadig få ledige pladser på både Workout Dance- og yoga holdene.
Begge hold er onsdag aften med start, henholdsvis, kl.18.30 og 19.40. Vi tilbyder selvfølgelig en reduceret pris så 1 hold koster 350,- og begge hold for kun 600,- dette er for resten af sæsonen, der løber til og med april 2020.

I vores motionsrum er der jo altid plads til èn mere og vi fik tidligere på året nye maskiner, så der er mange muligheder for konditions- og styrketræning. Hvis du vil høre mere om holdene eller motionsrum så find kontaktpersoner bagerst i bladet.

Så vil vi i HIF bare ønske jer alle en god vinter, glædelig jul samt et godt nytår.

Med venlig hilsen
Herringløse Idrætsforening, HIF
Lisa Jacobsen

Efterlysning! Vi mangler en julemand

Vi mangler en julemand til årets juletræstænding, som er d. 1. december.

Opgaven består i at gå rundt om juletræet sammen med børn og forældre og synge 3-4 julesange og efterfølgende at uddele godteposer.

Hvis du vil hjælpe, bedes du ringe til enten Susanne på 20767169 eller Charlotte på 28241512.

Mange julehilsner
Ni-gruppen

Nyt fra AMBA:
Plaget af olietyverier

I AMBA har vi været plaget af flere olietyverier. Tyvene tømmer olietanken - formentligt om natten. De gør det hurtigt og professionelt og vi har egentligt ingen tro på, at de bliver fanget.
Vi har nu lavet forskellige tiltag, så vi forhåbentligt undgår gentagelser og så vi i det mindste får det erstattet - for det viste sig, at forsikringsselskabet ikke ville dække det første tyveri. Samlet har det kostet os knapt 30.000 kr.
Det ærgrer os naturligvis, at vi i vores begrænsede budget skal bruge midler på den slags.
Vi har også haft et par større påkørselsskader, hvor både murvært og tag er beskadiget, men her kunne vi - ved rundspørgning finde frem til synderne, så her fik vi da i det mindste fuld dækning.
Af mere planlagte renoveringer har vi lakeret

gulvet i gymnastiksalen og malet væggene i den lille sal samt i køkkenet.
Først i det nye år maler vi den store sal.
Endelig har vi lige haft generalforsamling - bestyrelsen fortsætter uændret.

Med venlig hilsen
Leo Holm

Kirke, kærlighed og kødsovs

Første november blev der traditionen tro blev der afholdt Allehelgensgudstjeneste for børn i Hvedstrup kirke. Da tusmørket begyndte at sænke sig, var der en summen af forventningsfulde forældre og børn med hjemmelavede lanterner foran Præstegården.
Der blev ihærdigt forsøgt at holde liv i lanternerne og styr på børnene og så bevægede alle sig op til kirkegården anført af kirkens præst Kristian. Lanternerne blev sat på de ukendtes grav og så fyldtes kirken.
På trods af den korte gudstjeneste blev der både tid til børnesange og salmer, nadver, tændte lys og budskabet om kærlighed og taknemmelighed til dem vi har og dem der kom før os. Efter gudstjenesten var alle inviteret hjem til pastaskruer og kødsovs i præstegården og for at fuldende lykken var der hjemmebagte kager i alle former og farver. Børnene ræsede rundt i alle kringelkroge af præstegården, mens forældrene fik en kop kaffe og en snak.
Arrangementet er det samme hvert år, og det er lige magisk hver gang.

De bedste julehilsner, Kamilla Lindquist

Her er næste del af føljetonen om Storkereden

I storkereden sker der fortsat mange sjove ting. Siden sidst har vi blandt andet afholdt en hyggelig høstfest, hvor vi blandt andet havde besøg af vores lokale præst fra Hvedstrup, Kristian som fortalte os om høst og om gamle dage. Han havde også et lille budskab til alle børnene, om at gå hjem og kysse deres forældre på panden, for på den måde at så kærlighed. Høstefesten sluttede af med en god gang græskarsuppe til både store og små (Mums).
Et lille udpluk af hvad børnene ellers har lavet, byder på en tur i Vedelev hvor der blev holdt "sangens dag", her blev der sunget fælles sang og Storkereden sang "Der bor en lille krabbe" som deres bidrag til arrangementet. Storegruppen har været en tur på brandstationen i Roskilde og overværet brandslukning med mere, det var en stor oplevelse.

På besøg hos præsten i Hvedstrup.

For tiden er vi meget optaget af Halloween og det nærtstående arrangement i Hvedstrup kirke og på Hvedstrup præstegård, hvor børn og forældre i Storkereden kommer til gudstjeneste og fællesspisning i præstegården. Der er blevet lavet flotte lygter, græskarmænd, spøgelser og pyntet med edderkoppespind og edderkopper i hele Storkereden.
Vi er også så heldige at have den gamle gymnastiksal to gange om ugen, som er delt med en dag hver til børnehaven og vuggestuen. Det er vi meget taknemlige for og børnene elsker det. Her bliver der blandt andet dyrket børneyoga, danset, løbet og klatret.
Lige om lidt står julen for døren, og det betyder at den kommende periode kommer til at byde på en masse julesjov og julehygge i Storkereden. Vi skal blandt andet hente juletræ på en af nabogårdene hos Birgitte og Martin, til julegudstjeneste, lave julebag og holde julefrokost. Der sker altid noget i Storkereden.

Med venlig hilsen
Børnehuset Storkereden

Børneyoga på skolen.

Sådan står det til med gadekærene

Status på vores gadekær er at både Østre og Vestre gadekær har fået skåret siv m.m.
Ved Vestre gadekær er der fældet et træ pga sygdom.
Gennemløbet mellem de to gadekær virker til at være stoppet, da der ikke kommer noget vand ud af røret ved det Vestre gadekær, på trods af høj vandstand i det Østre.
Kommunen har derfor bedt Fors om at kigge på det. Det er i skrivende stund ikke besluttet, om firmaet Microbes skal fortsætte deres behandlinger med mikroorganismer i 2020, men vi håber, at kommunen vil
fortsætte dette pilotprojekt, da vi jo er midt i processen.

Mvh Jens Winther

4000 ROSKILDE
Søegaard Gartneri
Ågerupvej 14, Ågerup
4000 Roskilde
Tlf: 22202941/22202940

Salg af agurker til private
åben kl. 8.00-19.00
weekend kl. 8.00-17.00
Vi har agurker i perioden 1/3 til 1/11

Den blå kærhøg kan ses i vores område. Foto: Pixabay

Dyr i vores fantastiske natur – den blå kærhøg

Kommer du kørende fra Sengeløse mod Herringløse er det ikke så sjældent at du kan se en meget smuk og særlig fugl – som er sjælden at se som ynglefugl i Danmark.
Svævende 3-4 meter over marken i glidende flugt, med hovedet søgende efter bytte, ser man den blå kærhøg – og vi er heldig at have den omkring Herringløse.
Fuglen ses hele året heromkring, og det særlige er at den bevæger sig lavt over terrænet, så derfor kan man i nogle tilfælde være heldig i bil at komme ret tæt på, og se dens flotte tegninger og farver.
Hunnen kan godt forveksles med en musvåge, da hun er brunstribet, men hannen er virkelig noget for sig og har noget majestætisk over sig med sin fine "hermelinsdragt."
Hannen er nemlig blågrå med sorte vingespidser, og bugen og undersiden er hvid med sort vingebagkant.
Ser man en blågrå høg med sorte vingespidser om vinteren i lav glideflugt over marken, så er det blå kærhøg.
Den jagter mus, specielt markmus, men også andre gnavere og småfugle, fisk, krybdyr og padder samt insekter kan findes på menuen.
Den foretrækker åbent land som heder, moser og andre fugtige områder, men den kan også yngle på dyrkede marker i høj og tæt vegetation.
Det åbne land og marker, samt engarealer har vi jo her netop heromkring, så måske en gang kan vi være heldige at den blå kærhøg kan finde på at yngle her – hvilket ville være lidt af et "fugle-scoop".

Eva-Carina Nørskov

Nikoline vandt tegne-konkurrencen

Tegnekonkurrencen, der blev udskrevet i Tidende, blev vundet af Nikoline på 9 år. Hun har sendt denne flotte tegning af sin far.
2. pladsen gik til Noomi, som havde tegnet hele sin familie. Flot!
3. pladsen blev delt af Nora på 2 år og Oscar på 4 år.
Stort tillykke til jer alle fire. Præmierne er delt ud, og der blev vundet lækre farver, så man nu kan gå i gang med at tegne endnu mere!
Håber I kunne bruge præmierne.

Hilsner
Birte, Østerbo 6, og
Kamilla, Vadvej 4

1. præmien gik til Nikoline.

2. pladsen gik til Noomi

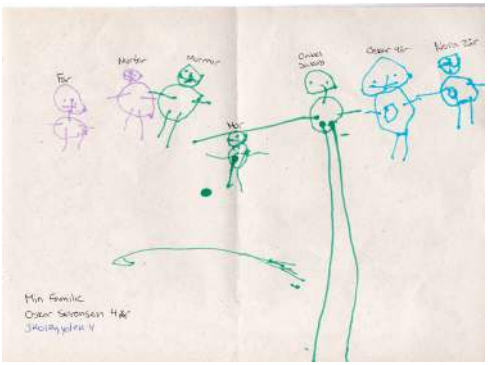

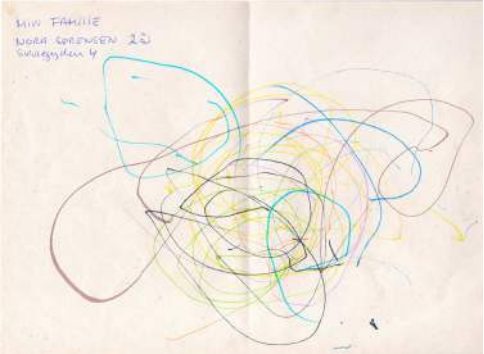

3. pladsen blev delt mellem Oscar (t.v.) og Nora.

Som det fremgår af billedet, var der ikke stort fremmøde. Men kaffe på kanden!

Plantebyttedag uden stort fremmøde

Søndag den 27. oktober var der plantebyttedag.

Der var ikke det store fremmøde, men jeg kom hjem med 4-5 store Dahliaknolde, som Jytte Tolstrup havde med. Jeg byttede med frø fra lyserød/rød pæonvalmue og lidt stokrose-frø.

Jeg havde Margurit, Hosta, Julerose samt Timian med - skulle nogle være interesseret så er det bare, at kontakte undertegnede.

Helle Hansen
helleuldahlhansen@gmail.com

HealthierLiving

Klinik i Herringløse – Events i Roskilde

Biodynamisk Kranio-Sakral Terapi

Behandling af
- *Smerter*
- *Stress*
- *Uro*
- *Belastninger*
- *Træthed*

Mindfulness Coaching
- *Individuelt*
- *Grupper*
- *Events*

Musik og sang
- *Klaverundervisning*
- *Guitarundervisning*
- *Sangundervisning*
- *Kor og 'Syng dig glad' events*

Klinik og undervisning
Muldhøjvej 9, Herringløse
Events
Byens Hus, Stændertorvet 1, Roskilde

Kontakt@healthierliving.dk
Booking på facebook: Healthierliving.dk eller sms: 42 91 42 92

Se gamle avisforsider fra Dagbladet i arkivet

Roskilde Dagblad.

H. E. B. Schultz,
Handelskirkegade,
Raadhustorvet,
Systue

Abonnement

Dagbladet ROSKILDE DAGBLAD

Margrethe-spiret styrtede ned, domkirkens korparti i stor fare

Værste domkirkebrand i 500 år

Et kompromis

Dubcek tilbage, tropper bliver

Dansk klage over russiske overgreb

Da spiret styrtede

Nyhederne set fra forsiden

Flugtbilist kvæstede en 3-årig pige

MacBaren

Arkivets informationscenter er en guldgrube af "stof" om tidligere "Herringløsere", ejendomme og lokale begivenheder.
Fra Jens Hansen har vi modtaget et jubilæumsnummer af Roskilde Dagblad med forsider fra perioden 1878-1992.

Juleåbning den 5. december kl. 17-19. Arkivet byder på julehygge med et "glas" og lidt knas og en snak om, hvad arkivet kan bidrage med i 2020. Tag gerne Jeres gode ideer med – og eventuelle forslag til arrangementer, som I måske selv vil være med til at planlægge.

The Plant Explorer

- En Verden af Hosta, Dagliljer, Pæoner, Grøntsagsfrø og meget andet.

Se mere på www.theplantexplorer.com

DAGBLADET
Roskilde Tidende
LØRDAG
GULD TIL DANMARK
Danmark 2 Tyskland 0
Jubel-reportage

Sankt Hans-festerne, fortsat fra augustnummeret af Tidende:
Lige efter besættelsens ophør i 1945 var der arrangeret et mægtigt Sankt Hans-bål på idrætsforeningens grund.
Det var lavet som et tårn og bestod af en masse plader og affald fra tømmerværkstedet og lavede så meget røg, at folk kom langvejs fra, fordi de troede, der var brand i Herringløse.

Åbningstider i arkivet
Arkivets faste åbningstid i 2019-20 er første torsdag i måneden kl. 17-19.
Besøg i arkivet kan desuden aftales ved henvendelse til Christian Sørensen (46769166) eller Helle Simonsen (20325363).

Christian og Helle

Wibholm Aut. El-installatør

Alle el-entrepriser udføres

Din lokale el-installatør

Wibholm Aut. El-Installatør er en nyetableret virksomhed som er startet op i 2013. Vi er 2 ansatte.

Virksomheden ejes og drives af Peter Wibholm som er den autoriserede El-installatør i virksomheden. For os er kvaliteten, det gode håndværk og den personlige service det vigtigste.

Private.
Alle typer el-entrepriser udføres. Skal du bygge nyt hus, nyt køkken eller måske bare have et par nye lamper i haven, gives gerne et uforpligtende tilbud på el-arbejdet. Al el-arbejde laves!

Erhverv.
Har din virksomhed brug for en seriøs el-installatør som er løsningsorienteret og servicemindet. Så henvend dig til Wibholm Aut. El-Installatør og få et uforpligtende tilbud.

Det sker på biblioteket i Ågerup

Lån en mulepose på biblioteket
Vi har valgt at droppe plastikposer på Ågerup Bibliotek. Det er sådan en dejlig konkret måde at passe lidt på miljøet og bruge lidt mindre plastik.
Til gengæld kan du låne en mulepose med hjem. Det er faktisk ligesom at låne en bog eller en tegneserie.
Når du står på biblioteket og skal bruge den, tager du en mulepose og scanner den ved udlånsautomaten. Ligesom med bøgerne, kan du låne posen i op til 31 dage.

Montrer og vægplads til dig
- Vil du udstille på dit bibliotek?
På Ågerup Bibliotek er der løbende udstillinger, og vi kan måske også finde plads til din. Du kan både udstille din egen kunst, det du samler på og der er også muligheder, hvis du finder på noget helt tredje.
Biblioteket har både glasmontrer til de små ting og vægplads til de store.
Henvend dig på Ågerup Bibliotek, når der er personale tirsdag og torsdag eller skriv til Gitte Jacobsen, mail gitteja@roskilde.dk, tlf. 46315049.
Hvis du vil indstilles til Roskilde Bibliotekernes Månedens Kunstner, KAN du skrive til mellemreolerne@roskilde.dk. Fortæl lidt om dig selv og din kunst samt vedhæfte et billede.

Hyggelig højtlæsning på dansk
- Børn skal helst lære at læse og skrive for at begå sig.
At få læst højt og tale om det, du har hørt, er en rigtig god måde at øge ordforrådet på og gøre børnene klar til selv at læse. På fire eftermiddage i begyndelsen af 2020 inviterer Ågerup Bibliotek børnene til hyggelig højtlæsning og snak.
Frivillige vil læse højt fra forskellige børnebøger og sammen med børnene tale om bøgerne. Biblioteket serverer saftevand og lidt sødt.
Det er for børn fra 5-8 år og sker kl 16-17 på følgende datoer: Tirsdag d. 21.januar, Tirsdag d. 28.januar. Gratis og ingen tilmelding.

Roskilde på sporet
- Mini foto-udstilling på Ågerup Bibliotek fra 4. – 31. december
I 1847 fik Danmark sin første jernbanestrækning, som forbandt København og Roskilde. Jernbanen satte skub i den industrielle udvikling i byen.
I en mini-fotoudstilling viser Roskilde Lokalhistoriske Arkiv gamle fotografier fra jernbanens første tid i byen.

Entreprenørfirmaet
Bo Hansen ApS
Muldhøjvej 10
Herringløse
4000 Roskilde
Tel.: 4676 9003

A/S TRILLINGERNE
Elektro & Maskin Service
Kalkgravsvej 15, Herringløse
4000 Roskilde
32 97 07 11
trillingerne@12move.dk
Gardena Service
Div. Plæneklipper
Generatoranlæg
Pumper og el-motorer

Juleteater for børn - En rigtig nisse
- Ågerup Bibliotek, Lørdag d. 14. december kl. 11-11.30 For børn fra 3-8 år og deres voksne Pris: 25 kr. Børn. Voksne 25 kr.
Det lille verdens teater opfører den skønne teaterforestilling En rigtig nisse.
Kort fortalt er Ida er flyttet for sig selv, der roder og er fyldte kasser, der kun venter på at bliver pakket ud. Så Julen bliver sprunget over i år, og pyt med det, for det bedste det er, at ingen skal bestemme, hverken om der skal holdes Jul eller hvor tingene skal stå.
Og dog - i det nye hus bor der en nisse, en RIGTIG nisse. Den elsker risengrød og er glad for, at der endelig er flyttet et menneske ind, så den igen kan få sin grød. Så nu må den, med nisselist få Ida til at lave grød og komme i Julestemning.

Schyyyh, du kan se film på biblioteket
Kom med til hemmelig film på Ågerup Bibliotek kl. 13:30 torsdag 21. november og torsdag 12. december
Vi viser film i alle genrer, både de populære og de smalle, så der er noget for enhver filmsmag. Se hvilken film vi viser, to uger før på biblioteket. Alle er velkomne. Det koster gratis.

Bif for de små på biblioteket
- Gratis film for børn fra 3 år torsdag 21. november og torsdag 12. december kl. 9:45-10:50
Nøjhh, det er for børn og det er gratis og ret hyggeligt, når der er Kino Bambino på Ågerup Bibliotek.
Til forevisningen i november er der fire film på programmet. Den første handler om vasketøjets hemmelige liv i vaskemaskinen. Den anden om Aston, der passer på de ensomme sten, han finder på sin vej.
I Cirkeline vanker der en regnvejshistorie om Klodsmus, en musevariant af Klodshans.
Til sidst er det en film med Prik og Plet, som leger i snevejret.

I december er der film om Hr. Pind, der bor i Familietræet sammen med sin kone Fru Pind og deres tre pindebørn.
Det koster ikke noget, men husk at meld dig til på biblioteket.

Julekonkurrence i børnehøjde: Kig og find i snelandskabet
- På Ågerup bibliotek fra 2.-31. december
Hvis du finder de sjove, finurlige ting og personer, der gemmer sig i snelandskabet, deltager du i julekonkurrencen om en præmie.
Jo flere gange du er med, jo større er dine vinderchancer.

Bo bedst
MØBLER MED MERE
Gundsølillevej 10C
Ågerup, 4000 Roskilde
T: 4678 7444
F: 4678 7547
www.bobedstmobler.dk

Aktive pensionister spilder ikke tiden-men bruger den!!

Kom ud på Herringløse skole a.m.b.a. hver onsdag fra kl. 10:00-12:00. Vi spiller dart, petanque, curling og hvad vi ellers finder på. Velkommen til nye medlemmer.

Skal du holde fest, men ej har plads til hver en gæst!!

Så kan du leje A.M.B.A.'s selskabslokaler på Herringløse skole, med service op til 60 personer. Stort køkken med hvad dertil hører, samt dejlig udenoms plads. Ring og bestil på 46769115

Læserbrev:

En lille bøn fra" udkants"-Herringløse

Så er der igen en lille bøn og et stort ønske, fra os der bor på grusvejene omkring Herringløse..Det er fint og hyggeligt, at der bliver gået tur med hunde på vore veje og stier.. men, men..det er ikke hyggeligt med alle de hunde der ikke holdes i snor.
De render i vore haver, jagter vores katte og høns og hvad der ellers kan jages og deres efterladen- skaber kan vi så træde i eller få fordelt så dejligt med plæneklipperen!

Det er desværre også et gentagent problem,at vildtet jages op og endda bliver bidt helt eller halvt ihjel af løse hunde, hvilket ikke er ok. Og igen kan vi jo kun henstille til, at det rent faktisk er LOVPLIGTIGT at holde sin hund i snor. Nogle har den holdning, at det ikke er gældende herude omkring men "selvfølgelig" skal den holdes i snor oppe i byen.
Måske du næste gang skulle tænke, om du ville synes det var hyggeligt med en fremmed hund i din have, som måske jager din kat eller farer rundt og lægger en "lille hilsen" på din havegang???

Så kære hundeejere, husk nu den snor på hele gåturen, eller tag til en af vore nærliggende hundeskove hvor der er fri leg.

På vegne af flere "udkantsbeboere", Lisa

Juletræet tændes

Juletræstænding 1. december 2019 kl. 16.00
Vi glæder os til at se jer alle til en hyggelig time eller to.
Der bliver mulighed for at købe gløgg / juice/ øl/vand og æbleskiver.
Forhåbentlig kommer Julemanden forbi (se anden artikel her i bladet) så vi sammen kan synge nogle julesange – og de fremmødte børn kan få en godtepose.

Mange julehilsner
Ni-gruppen

Ni-gruppen mangler "personale"

Vi søger en, der har lyst til at komme med ideer.
Vi søger en, der har lyst til at give en praktisk hånd.
Vi søger en, der gerne vil være med i et godt team.
Vi søger en, der bare har lyst til at gøre noget for byen.
Kom ud af busken og henvend dig til en fra Ni-gruppen.
Vores kontaktoplysninger står i dette blad.
Stor hilsen fra Ni-gruppen.

Landbrugsarbejde
og gravearbejde
med rendegraver udføres

LANDSFORENINGEN DANSKE MASKINSTATIONER

HØJVANG
MASKINSTATION
Herringløse
46 76 92 87

Dagli' Brugsen
Gundsømagle
Gulddyssevej 4
4000 Roskilde
Tlf: 46788221
Ugens åbningstider
Lør-søn: 06,30-21,00

Træpiller
Svenske 6 og 8 mm træpiller i 16 kg sække, stablet på paller eller i løs vægt.

Bøge- eller egebrænde
Savet og flækket, stablet på palle med 2.1 stablet rum-meter med tophat.
Træet er svensk, og kommer fra PFC godkendt skovbrug.

Briketter
Firkantede lyse briketter fra Sverige.

Anders Gøricke A/S
Herringløse
Mobil 2121 2197

Kontaktpersoner i Herringløse

Landsbyrådet

Formand:
Christian Gervø
Hvedstrupvej 14
28 80 80 20
christian.gervoe@gmail.com

Kasserer:
Kasper Reck-Nielsen
Østrupvej 3
31 16 51 14
kasperreck@gmail.com

Best.medlem
Henrik Lauridsen
Skolegyden 3
00352 368540
h.lauridse@eib.org

Best. medlem
Peter Hansen
Hvedstrupvej 24
40 33 86 96
lilleedelgave@yahoo.dk

Best. medlem
Lotte Vangsgaard
Brøndbakken 9
46 76 22 82
lmunk@mail.dk

Suppleant
Nicki Nielsen
Østrupvej 5
20 20 97 90
nickiaagaard@gmail.com

Suppleant
Eva-Carina Nørskov
Jønksvej 7.
51934044

H.I.F

Formand:
Lisa Jacobsen
Stenlykkevej 2
20 42 41 65
L.rahbeck@mail.dk

Kasserer og kontaktperson hockey:
Lars Feldstedt
Vadvej 5
23 38 00 68
lsf@implement.dk

Kontakt yoga:
Lisa Jacobsen
Stenlykkevej 2
20 42 41 65
L.rahbeck@mail.dk

Kontakt badminton/ sponsorater:
Lisbeth Pettersson
Brøndbakken 1
20 63 16 33
brondbakken@os.dk

Kontakt til motionsrum og nøgler:
Lone Steiness
lonesteiness@hotmail.com
Tlf 51516569

Ni-gruppen

Charlotte Hansen
Rundingen 8
28 24 15 12
cbh42@hotmail.com

Tine Svitzer
Rundingen 7
26 15 14 78
Tine.svitzer@gmail.com

Susanne Jensen
Korskær 9
20767169
korskaer9@hotmail.com

Jytte Tolstrup
jytte@arnishoej.dk
24645198

Louise Johannessen
Louise_Johannessen@hotmail.com
Tlf 42245995

A.M.B.A.

Formand:
Leo Holm
Herringløse Bygade 36
27 15 77 50
lhoholm3@gmail.com

Næstformand:
Nicki Nielsen
Østrupvej 5
46 76 20 24
nickiaagaard@gmail.com

Kasserer:
Poul Fejer Christiansen
Muldhøjvej 7
46 76 80 24
christiansen.herring-lose@mail.dk

Sekretær:
Kim Vangsgaard
Brøndbakken 9
46 76 22 82
ktv@mail.dk

Medlem:
Lars Hansen
Hvedstrupvej 18
61 78 55 97
malene@herringlo-esegaard.dk

Suppleanter:
Christian Sørensen
Skolegyden 2
46 76 91 66
csalexander@live.dk

Jens Hansen
Korskær 29
46 76 92 55
jens@fholm.dk

Facebook

Herringløse Landsby - "Due-slaget": www.facebook.com/groups/1085798388134343/

Herringløse på godt og godt: www.facebook.com/groups/herringloese/

Hjemmeside

http://herringloeseportal.wixsite.com/portalen

Henrik Lauridsen
Skolegyden 3
+352 621 368 540
h.lauridse@eib.org

Herringløse Vandværk

Vagttelefon: 70 26 27 81
hjemmeside: www.hvand.dk

Formand:
Lars Kim Thomsen
Herringløse Bygade 4B
46 76 87 98
larskim3171@gmail.com

Kasserer
Leif Hansen
Muldhøjvej 6
46 76 91 61
hansen.herringlose@hotmail.com

Arkivet

Arkivets faste åbning-stid er første torsdag i måneden kl. 17-19. Besøg i arkivet kan desuden aftales ved henvendelse til Christian (46769166) eller Helle (20325363).

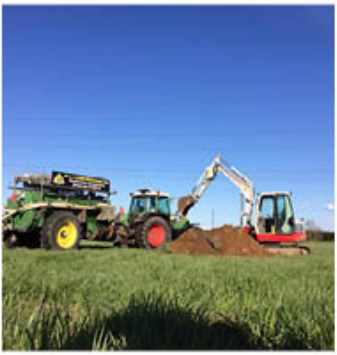

Kloakservice

Er din kloak stoppet!!

Kloakservice Slamsugning Døgnservice

51259179